

Risoluzione dei problemi relativi a Microsoft Outlook integrato con Cisco Jabber quando lo stato di presenza non viene visualizzato

Sommario

[Introduzione](#)

[Prerequisiti](#)

[Requisito](#)

[Componenti usati](#)

[Premesse](#)

[Problema](#)

[Risoluzione dei problemi](#)

[Informazioni correlate](#)

Introduzione

In questo documento viene descritto un problema riscontrato quando non è presente lo stato della presenza o il fumetto della presenza in Microsoft Outlook integrato con Cisco Jabber e vengono proposti i passaggi per la risoluzione di questo problema.

Prerequisiti

Requisito

Cisco raccomanda la conoscenza dei seguenti argomenti:

- Cisco Jabber per Windows
- Integrazione con Microsoft Outlook

Componenti usati

Le informazioni fornite in questo documento si basano sulle seguenti versioni software e hardware:

- Cisco Unified Communications Manager (CUCM) versione 10.5
- Cisco Instant Messaging (IM) e Presence (IM e P) versione 10.5
- Cisco Jabber per Windows versione 10.5
- Microsoft Outlook Professional Plus 2010

Le informazioni discusse in questo documento fanno riferimento a dispositivi usati in uno specifico ambiente di emulazione. Su tutti i dispositivi menzionati nel documento la configurazione è stata ripristinata ai valori predefiniti. Se la rete è operativa, valutare attentamente eventuali conseguenze derivanti dall'uso dei comandi.

Premesse

Cisco Jabber per Windows supporta lo stato di disponibilità in Microsoft Outlook. Se l'integrazione della presenza ha esito positivo, gli utenti possono condividere la propria disponibilità in Microsoft Outlook. Con Microsoft Outlook, è possibile utilizzare le icone a forma di clic della scheda contatto Microsoft per comunicare direttamente dall'applicazione, in modo da risparmiare tempo e semplificare i flussi di lavoro, in quanto è possibile visualizzare la disponibilità degli utenti e avviare comunicazioni, ad esempio sessioni di voce personale e di gruppo, video e chat, senza la necessità di passare da un'applicazione all'altra.

Le informazioni discusse in questo documento fanno riferimento a dispositivi usati in uno specifico ambiente di emulazione. Su tutti i dispositivi menzionati nel documento la configurazione è stata ripristinata ai valori predefiniti. Se la rete è operativa, valutare attentamente eventuali conseguenze derivanti dall'uso dei comandi.

Problema

Il client Jabber può essere integrato con Microsoft Outlook con il protocollo MAPI (Messaging Application Program Interface) in modo che gli utenti possano condividere la disponibilità in Microsoft Outlook. A volte l'integrazione di Microsoft Outlook ha esito positivo, ma è possibile che non venga visualizzata la bolla di stato/presenza degli utenti in Microsoft Outlook.

Risoluzione dei problemi

Per risolvere il problema, verificare quanto segue:

1. Scegliete **Impostazioni > Guida > Mostra stato connessione** e verificate che la connessione

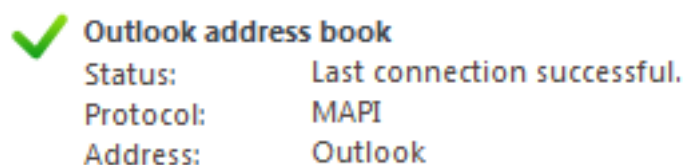

MAPI sia riuscita.

2. Verificare che non vi siano altre applicazioni XMPP (Extensible Messaging and Presence Protocol) / SIP (Session Initiation Protocol) integrate con Microsoft Outlook che offrono la presenza (Lync, Windows Live Messenger, Office Communicator, Windows Messenger, Cisco Unified Communications Integration con Microsoft Lync 2010 (CUCILync), Cisco Unified Communications Integration con Microsoft Office Communicator (CUCIMOC), Cisco Unified Personal Communicator (CUPC) e WebEx Connect).
3. Verificare che lo stato in linea sia attivato in Microsoft Outlook.

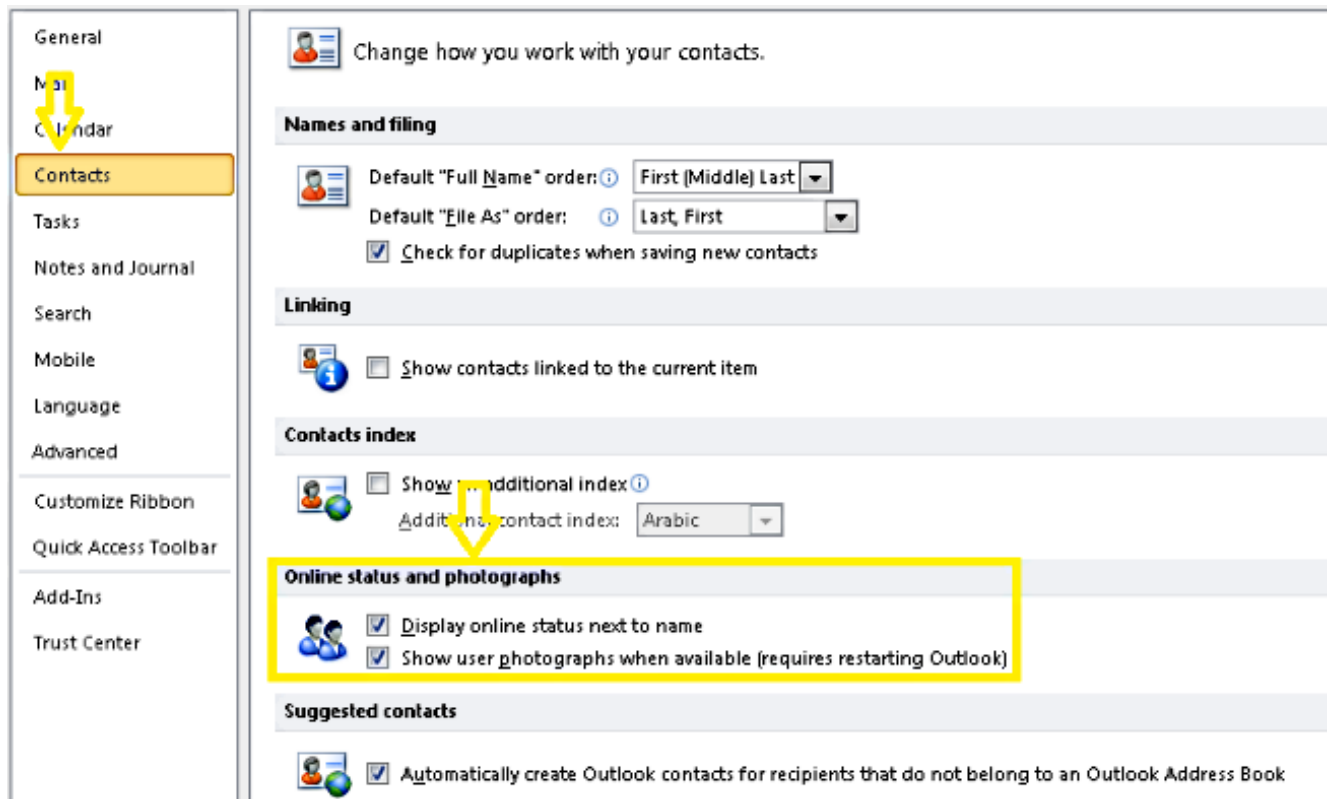

4. Verificare l'impostazione del Registro di sistema in questo percorso (il valore deve essere uno):

HKEY_CURRENT_User\Software\Microsoft\Office\14.0\Common\PersonaMenu

5. Verificare la chiave del Registro di sistema per UpAndRunning nel percorso seguente:

HKEY_CURRENT_USER\Software\IM Providers\Cisco Jabber\UpAndRunning

Se Jabber viene eseguito e la chiave UpAndRunning non è impostata su due, impostare i dati UpAndRunning su due e riavviare Microsoft Outlook e il client Jabber.

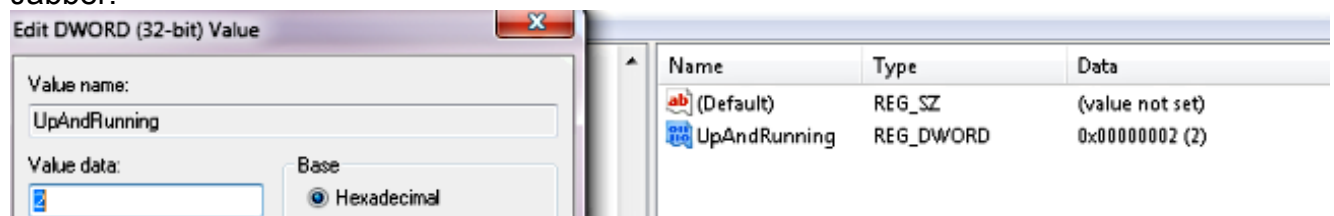

6. Verificare che l'indirizzo IM Jabber e l'indirizzo proxy siano uguali. Se sono diversi, specificare **SIP:user@cupdomain** come valore dell'attributo proxyAddresses in **Microsoft Active Directory**. Per condividere la disponibilità in Microsoft Outlook è necessario mantenere invariati il proxy SIP (Session Initiation Protocol) e l'indirizzo IM.

Attenzione: In caso contrario, l'indirizzo proxy coincide con l'indirizzo IM e non è supportato da Microsoft e Cisco.

7. Quando **Usa modalità cache** è **disabilitato**, vengono presenti **solo** gli aggiornamenti.

8. Correggere/Ripristinare le chiavi del Registro di sistema di Outlook.

Avviso: I passaggi successivi devono essere seguiti da un tecnico dell'amministratore di Windows che abbia familiarità con il funzionamento di Regedit. Seguire attentamente i passaggi descritti in questa sezione. Se si modifica il Registro di sistema in modo errato, potrebbero verificarsi gravi problemi. Prima di modificarlo, eseguire il backup del Registro di sistema per il ripristino in caso di problemi.

Rimuovere la chiave del Registro di sistema di Outlook, quindi ripristinare Outlook per verificare il risultato. .

Passaggio 1. **Fare clic su Start**, quindi **su Esegui**.

Passaggio 2. Digitare **regedit** nella casella vuota e quindi **premere INVIO**.

Passaggio 3. Nell'**Editor del Registro di sistema**, individuare la sottochiave successiva nel Registro di sistema: **HKEY_LOCAL_MACHINE\Software\Clients\Mail\Microsoft Outlook**

Passaggio 4. **Selezionare la sottochiave**, quindi **premere CANC**. Fare clic su **Sì**.

Passaggio 5. **Uscire dall'editor del Registro di sistema**.

Passaggio 6. **Avviare Outlook**.

Passaggio 6. Selezionare **Start > Pannello di controllo > Programmi e funzionalità**.

Passaggio 7. **Selezionare** la suite Microsoft Office e **fare clic sul pulsante Cambia**. Quindi, **fare clic su Ripristina** e **su Continua**.

Passaggio 8. Seguire le istruzioni sullo schermo per completare la riparazione.

Suggerimento: Se questa procedura non risolve il problema, richiedere una segnalazione dal client Jabber e contattare il Cisco Technical Assistance Center (TAC).

Informazioni correlate

- [Guida all'installazione e alla distribuzione di Cisco Jabber release 10.5](#)
- [Configurazione delle funzionalità di Cisco Jabber 11.7](#)
- [Documentazione e supporto tecnico – Cisco Systems](#)