

Hinzufügen der Anrufvermittlungskonsole SPA500S, die an IP-Telefone der Serie SPA500 angeschlossen ist

Ziel

In diesem Artikel wird erläutert, wie Sie eine mit einem IP-Telefon der Serie SPA500 verbundene SPA500S-Beistellkonsole mithilfe von Cisco Configuration Assistant (CCA) hinzufügen.

Die Beistellkonsole ist ein Erweiterungsmodul, das mit dem IP-Telefon verbunden ist. Ein Erweiterungsmodul erhöht die Anzahl der Durchwahlen, die dem IP-Telefon zugewiesen werden können. Mit dem SPA 500S können 32 weitere Nebenstellen hinzugefügt werden. Die Nebenstellen können wie folgt konfiguriert werden: eine normale Durchwahl, eine gemeinsam genutzte Leitung, eine Überwachungsleitung, eine Uhr, ein Overlay, eine Gegensprechanlage oder ein wählbares Gegensprechen.

Hinweis: Das SPA 500DS kann nicht mit Unified Communications-Geräten der Serie UC500 verwendet werden und funktioniert nur mit Unified Communications-Geräten der Serie UC320.

Anwendbare Geräte

- Geräte der Serie UC500
- SPA500S Beistellmodul

Softwareversion

- v8.6.0 [UC540]
- v3.2(1) [Cisco Configuration Assistant]
- spa50x-30x-7-4-9c [IP-Telefon SPA 509G]

SPA500S Beistellmodul hinzufügen

Schritt 1: Melden Sie sich beim Cisco Configuration Assistant (CCA) des Geräts der Serie UC500 an, und wählen Sie **Configure > Telephony > Users/Extension > Users and Phones aus**. Die Seite *Benutzer und Telefone* wird geöffnet:

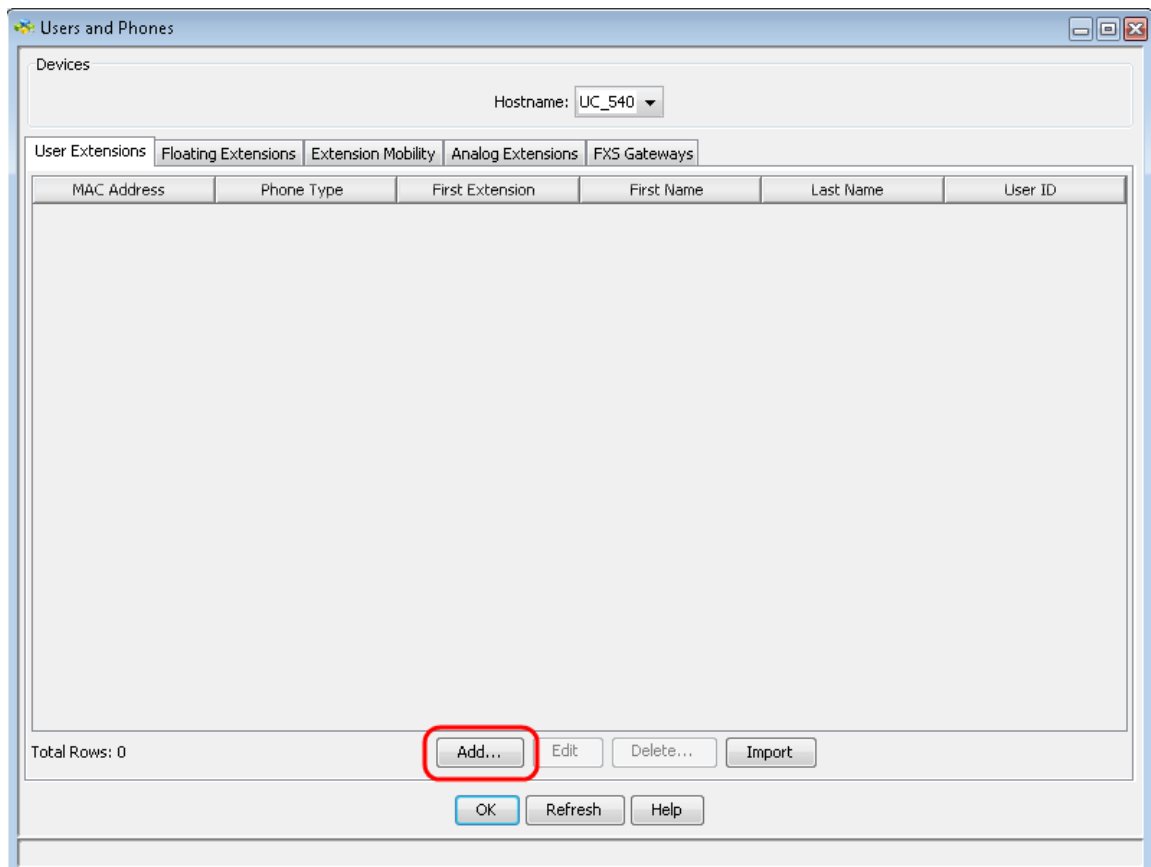

Schritt 2: Klicken Sie auf der Seite *Benutzer und Telefone* auf **Hinzufügen**, um ein neues Telefon hinzuzufügen.

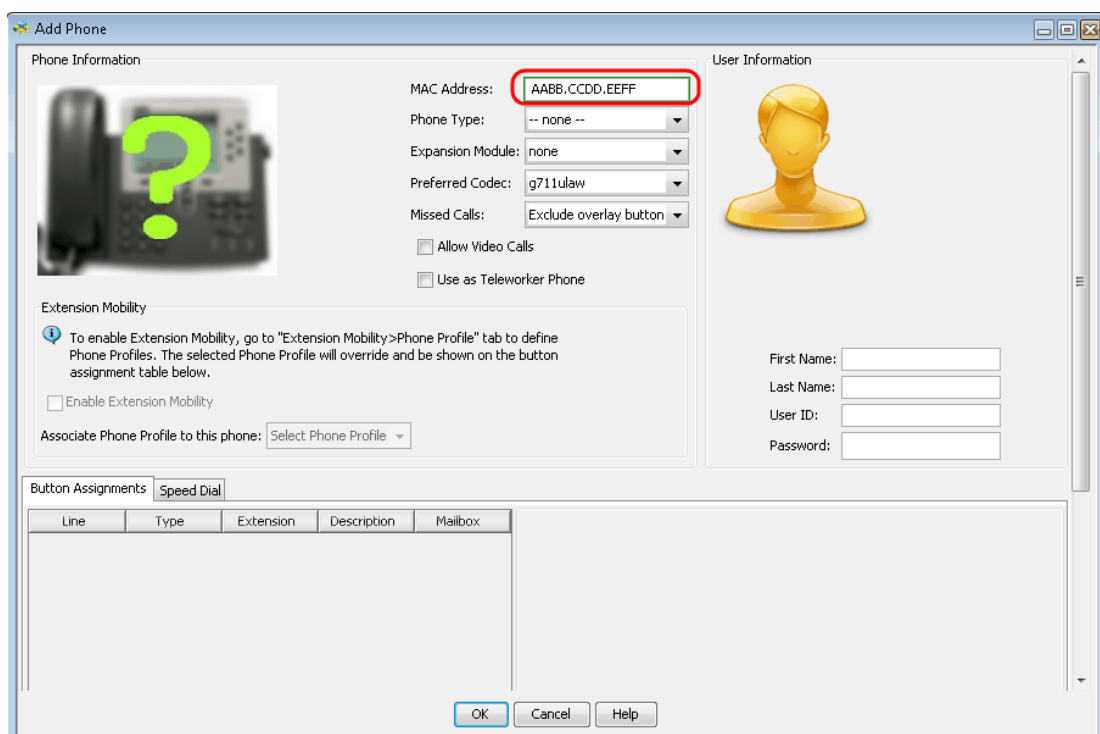

Schritt 3: Geben Sie auf der Seite *Add Phone (Telefon hinzufügen)* die MAC-Adresse des IP-Telefons im Feld MAC Address (MAC-Adresse) ein.

Add Phone

Phone Information

MAC Address:

Phone Type:

Expansion Module:

Preferred Codec:

Missed Calls:

Allow Video Calls

Use as Teleworker Phone

User Information



First Name:

Last Name:

User ID:

Password:

Extension Mobility

To enable Extension Mobility, go to "Extension Mobility>Phone Profile" tab to define Phone Profiles. The selected Phone Profile will override and be shown on the button assignment table below.

Enable Extension Mobility

Associate Phone Profile to this phone:

Button Assignments **Speed Dial**

Line	Type	Extension	Description	Mailbox

OK Cancel Help

Schritt 4: Wählen Sie aus der Dropdown-Liste Telefentyp das Modell des IP-Telefons aus.

Add Phone

Phone Information

MAC Address:

Phone Type:

Expansion Module:

Preferred Codec:

Missed Calls:

Use as Teleworker Phone

User Information



First Name:

Last Name:

User ID:

Password:

Extension Mobility

To enable Extension Mobility, go to "Extension Mobility>Phone Profile" tab to define Phone Profiles. The selected Phone Profile will override and be shown on the button assignment table below.

Enable Extension Mobility

Associate Phone Profile to this phone:

Button Assignments **Speed Dial**

Line	Type	Extension	Description	Mailbox
1	Normal			<input type="checkbox"/>
2	None	n/a	n/a	<input type="checkbox"/>
3	None	n/a	n/a	<input type="checkbox"/>
4	None	n/a	n/a	<input type="checkbox"/>
5	None	n/a	n/a	<input type="checkbox"/>
6	None	n/a	n/a	<input type="checkbox"/>

OK Cancel Help

Schritt 5: Wählen Sie in der Dropdown-Liste Erweiterungsmodul das Erweiterungsmodul aus, das mit dem IP-Telefon der Serie SPA500 verbunden ist.

Edit Phone

To enable Extension Mobility, go to "Extension Mobility>Phone Profile" tab to define Phone Profiles. The selected Phone Profile will override and be shown on the button assignment table below.

Enable Extension Mobility

Associate Phone Profile to this phone: Select Phone Profile

First Name:
 Last Name:
 User ID:
 Password:

Button Assignments | **Speed Dial**

Line	Type	Extension	Description	Mailbox
5	Whisper Int...			<input type="checkbox"/>
6	Share	251		<input type="checkbox"/>
7	Normal			<input type="checkbox"/>
8	None	n/a	n/a	<input type="checkbox"/>
9	None	n/a	n/a	<input type="checkbox"/>
10	None	n/a	n/a	<input type="checkbox"/>
11	None	n/a	n/a	<input type="checkbox"/>
12	None	n/a	n/a	<input type="checkbox"/>
13	None	n/a	n/a	<input type="checkbox"/>
14	None	n/a	n/a	<input type="checkbox"/>
15	None	n/a	n/a	<input type="checkbox"/>
16	None	n/a	n/a	<input type="checkbox"/>
17	None	n/a	n/a	<input type="checkbox"/>
18	None	n/a	n/a	<input type="checkbox"/>

Total Rows: 18

Button 7

Button Type: Normal

Parameters: None
Normal

Extension: Share

Button Label: Monitor

Description: Watch
CO Line

Dual Line Overlay
 Intercom

Enable Voicemail

Block Restricted Numbers

Permissions: unrestricted

Call Forward Busy:

Call Forward No Answer:

CFNA Timeout (seconds):

PSTN Number: No DID mapped

Schritt 6: Scrollen Sie nach unten, um zu sehen, dass weitere Schaltflächen hinzugefügt werden und nach Bedarf konfiguriert werden können.